商報
Commercial Journal
上海 Shanghai
本報創刊於民國二十年
新四三一號
發行人 駱清華
今日本報一張半
零售國幣壹千元（外埠另加郵費）
內政部登記證京警滬字第二十八號
中華郵政認為第一類新聞紙
上海郵政管理局執照第二五二號
電話 九一二九一 九三八二九

魏特使開始調查任務 接見平教育界名流
拜會李宗仁孫連仲等晤談

【中央社北平二日電】魏德邁特使及其團員一行抵平後，今日開始其調查任務。晨九時廿分團員七人會集一決定工作日程，即分別出發工作，分訪美僑及美在平官員。魏使則於九時卅分由華譯官吳濂民上尉陪同赴中南海拜訪李主任宗仁，談約五十分鐘辭出，即驅車訪綏署孫主任連仲長談。十一時半至市府，與何市長思源，張副市長伯謹晤談，復□何張合影後返美領事館休息，並在領事館午餐。午後二時半至八時，分別接見平教育界名流及綏建官員，冀北電力公司總經理鮑國寶，華北鋼鐵廠經理委員陳大經，於委會平津辦事處主任馬師亮，燕大校長陸志韋，校務長竇威廉，清華校長梅貽琦，民社黨黨員梁秋水等四人。五時廿分，北大校長胡適往訪，與魏氏長談至八時始辭。據魏使團表示胡氏為該團最重要來賓之一。晚八時，平美領事傅瑞門夫婦舉行之酒會開始，平軍政官員外交界及教育界名流約八十餘人被邀出席，分由傅氏介紹與魏使見面，夜十時始散。聞使團人員將於夜晚進行討論所得之資料。魏使團一行因在平僅勾留三日，故僅接受我方一次招待，將於明晚八時出席李主任在勤政殿之歡宴。又本日往訪使團之市民及所遞信件，均由團員分別接談與收受。

【合眾社北平二日電】魏德邁將軍抵平後，即終日忙於與各階層之人士會談，訪者大都拒絕發表討論之內容。民社黨革新派華北領袖梁秋水，於一日下午會見魏德邁，渠稱：希望美國在經濟上不僅援助中國政府，更應援助中國人民。又平津大學教授致函魏德邁，希望組織聯合政府。

【中央社天津二日電】魏德邁特使定四日上午十時來津，津市有關各方已準備資料，提供魏使參考。

行政座談會討論重點
配合憲政總動員令 確保治安調整財政
使中央與地方互相瞭解

【中央社南京二日電】行政院於糧食會議之後，曾召集在京之九省主席舉行行政座談會四次，其中之兩次（七月卅一日及八月一日）均係午後九時舉行，至深夜一時左右始行散會，記者向行政院及某數省主席探詢之結果，此四次會議之主要精神，乃在集各省主席與中央各部會主管於一堂，各省主席藉此機會向中央陳述地方所遭遇之問題及困難，並對於中央之要求，院方得盡量聽取各省主席所陳述之事實及其意見，加以檢討分析指示，並提出中央對於地方之希望，使中央與地方互相瞭解，共同釋決貫徹國策之途徑。歷次會談，以前各省主席均會舉行預備會交換意見，推定沈主席鴻烈在座談會中代表集中發言，行政院方面即由有關各部主管分別答復，張院長並隨時指示。會談結果，若干問題已有具體決定，若干問題僅作原則上之決定，若干未能即決之問題，即由中央考慮研究，其討論重點所在，不外左列之各項：（一）在憲政準備期間，各省政治對於憲政之配合問題；（二）總動員時期，地方人力財力物力發動及一切經濟政治建設與軍事之配合問題；（三）地方治安秩序之確保，地方財政之合理調整等問題。在八月一日之最後一次座談中，張院長並會對各省主席作一般之指示云。

俞財長稱 改革幣制問題 未有任何決定

【中央社南京二日電】近日滬市金融市場盛傳改革幣制消息，記者特往訪財政部俞部長探詢究竟，承告以政府對於改革幣制問題，未有任何決定。

民、社、黨 一全大會 昨續舉行

【中央社本市訊】民社黨一全大會，昨日上下午續開大會，通過政務提案十四件，黨務提案七十六件，並通過追認去年國社黨及民主憲政黨合併時聯席會議決定之中國民主社會黨政綱四十五條。據悉：昨日大會通過之政務提案中，以關於參加地方政府及民方民意機構者最多，決交中常會核辦，關於黨務提案，則咸主今後吸收黨員應重質不重量。

入境許可證 應延長期限 我駐菲總領說明

【中央社馬尼剌二日專電】我國駐馬尼剌總領事沈祖徵，今致函菲移民局局長法布茵稱：除非目前菲律賓移民法規定發放軍新入境准許證之二年限制，予以修改，將期限展延至少十年，則此間華人之在華求學子女，將被迫離開學校，否則即將與父母永久分離，沈氏係代表本地華人（在華子女多在國內求學）進行交涉，渠解釋稱：中國之日前教育至少須六年，大學教育則須四年至七年，根據移民法則，在菲華人之子女均無法在國內求學。

西康省夷族 參政請願團 提出請求三項

【中央社南京二日電】西康省夷族參政請願代表團長嶺光電來京後，曾分別拜會參政會各首長，一日謁張部長厲生，渠舉事務所洽委員關友，提出三項請求：（一）將來省參議會中列入名額；（二）希望有夷族名額；（三）立委一名似嫌太少，請增加一名或二名。張洪二氏對於以上各項請求，均深表同情，謂即與各有關機關磋商。

參加對日和會 我提確切答覆
主張採四強多數表決制

【美國新聞處華盛頓一日電】美國務院新聞聯絡官麥克杜莫德今日稱：中國已就美國邀請參加對日和約初步會議問題，提出確切答覆。中國外長會與司徒雷登大使商討此事，而駐美大使顧維鈞亦曾就此問題向國務院商討一切。中國之態度，極為明朗，但因美國從未發出正式請柬，故不作正式之答覆。

【中央社華盛頓卅一日合眾電】美國官員稱：中國政府於其對美國所提關於對日和約表決程序之建議所提之「非正式」之建議，曾援用美國前於十一國遠東委員會成立時所提之論斷。當時美國會謀使遠東委會之決議，應經十一國中三分之二多數之通過，惟附帶規定稱：此議案並應再經東京盟國對日管制委會四強多數之同意。此即謂中美英蘇四強中之三強，對於任何決議表示同意後，該議案始可獲最後通過。美國原欲以此為取消單一強國否決權之方法。美國於建議對日和會表決程序時，曾稱：議案僅需經十一國之三分之二多數通過，即可成為定案，而大國與小國，在投票表決方面，並無任何差異，然中國對表決方式所提之意見，僅屬於「非正式」者。中國駐美大使館尚未將此項意見提向美國務院，而使其成為官方之意見。若干人士咸稱：中國方面欲以此

我與巴基斯坦 交換外交代表

【路透社南京二日電】據外交部之人士稱：中國與巴基斯坦交換外交代表之問題，正由外交部審慎考慮中。應行斟酌之點，乃為將任派大使一人兼任駐印度及巴基斯坦之大使，抑將任派大使二名分別駐在兩國，至於中國與印度及巴基斯坦交換外交代表，則已毫無疑義。該發言人復謂：中國與緬甸交換外交代表亦在考慮之中。

分配日本軍艦 與賠償案無關

【中央社南京二日電】據海軍方面訊：此次中美英蘇四國於東京抽籤分配日本軍艦一案，係屬專案辦理性質，與日本對盟國賠償案無關。我駐日代表團商團長亦曾有電致海軍總部稱：「各國分配日艦，係屬專案辦理，與賠償案無關，國內報紙如有誤載，盼予更正」。

美太平洋剩餘物資 大部約定售與我國
十五個月內可完成運交手續

【美國新聞處華盛頓一日電】探詢美國人士對此問題之意見：美國在太平洋與中國地區所宣佈之剩餘物資，截至一九四七年六月卅日為止，共計四十三億五千八百萬美元（照成本計算），其中三十五億九千九百萬美元（即百分之八十三）已售去，得款六億四千九百萬美元，合原來成本百分之二十一。據目前之徵象，一九四七年七月一日行將宣告為剩餘品之物資，約值五億五千萬美元，但其中大多數已約定售與中菲兩國，海外清算專員辦事處以後之問題為如何將業已購定之剩餘物資，實行運交與中、菲及朝鮮等國。依目前之情形觀之，至少需十五個月，方能完成運交之手續。

津麵粉廠 恢復生產

【中央社天津二日電】津市各麵粉廠，春間因小麥缺乏，多半減產或改製玉米粉，近日華南小麥大批湧到，均已先後恢復大量生產。

台糖重入國際市場 僅屬試銷性質

【中央社台北二日電】台砂糖一百噸已於上月自高雄港運往新加坡銷售，此為戰後台糖重入國際市場角逐之嚆矢，今據台灣糖業公司稱：「第二批砂糖二百噸，已運存高雄港，即將仍由英輪續運新加坡銷售。」目前印尼於長期戰亂以來，爪哇糖業一蹶不振，南洋諸島所需之食糖，現亦仰賴台灣，惟台糖現亦仍在復興期中，同時我國內地需糖甚多，上述砂糖三百噸，僅為試銷性質，顯然尚難大量供應南洋之需求，至於台糖五萬噸運銷日本一事，據該公司稱：「價格問題迄未商妥，啟運尚無確期。」並聞所謂價格問題，在台糖公司方面，認為應數成本，而麥帥總部則認為售價過高，致未獲得解決。

我棉花增產 一二五〇萬担

【中央社南京二日電】關於一日中央社紐約電稱：美國商務日報將我國半官方發表今年棉產可達一千一百萬包弱，表示驚異一事，頃據棉產改進處長孫恩麐氏稱：我國本年棉花生產之預期成效，為一千二百五十萬担，依萬國公制每包合五百磅計，當為二百七十五萬五千餘包之譜，所傳一千一百萬包之數，當係一千二百五十萬担之誤。

攜帶外幣返國 數額上無限制 入境日應即兌換

【中央社南京二日電】關於我國僑胞攜帶外幣券返國，在數額上有無限制以及兌換國幣手續若何，經由僑委會轉請財政部予以解釋，茲據財部復稱：以禁止外國幣券流通辦法，只規定中外人民入境隨身攜帶外國幣券，應向海關報明登記，在入境當天向當地中央銀行或其委託處所，依□官價比率兌換國幣，隱匿不報者，沒收之。至攜帶進口兌換國幣之外幣數額，即並無限制，惟除美金英鎊港幣三種以外，目前中央銀行對其他貨幣尚未訂定兌換比率，對於外幣不能收兌。僑委會尚在交涉中，在未獲結果前，希望我歸國僑胞勿攜帶各項不能兌換之外幣返國。

中國海軍現狀
桂永清廣播

△政令絕對統一貫徹，艦隊實力重新編組，建立軍需獨立財物公開及補給制度。

【中央社南京二日電】海軍總司令桂永清將軍，一日下午七時在國防部第一播音總隊向全國廣播，題為「中國海軍現狀」，關於目前的海軍現況與設施狀態，桂氏作一綜合報告：（一）海軍政令絕對統一而貫徹，現在南自海南島及南沙島，北迄葫蘆島，不論對海軍任何機構，海軍政令是絕對統一而貫徹的；（二）海軍員額，本年春季，因奉令緊縮，全軍以三萬二千人為限，現因艦艇增多，又已奉命擴充為三萬四千五百人；（三）海軍艦隊實力經重新編組後，現共有海防第一第二艦隊，江防艦隊，運輸艦隊，有四個艦隊，另有十個砲艇隊，均分駐江海防各基地，切實負綏靖任務；（四）海軍基地的設置，已於滬青左營及榆林港四處設置基地司令部，另就各基地司令部軍區及長江江防區內成立巡防處十一處，計葫蘆島，大沽，定海，基隆，馬公，廈門，黃埔，溫口，南京，湖口，漢口等；（五）軍需獨立財物公開及補給制度的建立，海軍總部第四署負責全軍國防部軍需，各級軍需人員及經費審計員，由總司令部第四署派遣，財政採取全公開，因海軍所有業務，故在使艦艇可以活動自由，故在主基地內成立補給站五處，另在各巡防處設補給分站，係集中統籌分別補給；（六）艦艇修造能力的整理與擴充，海軍建軍以造艦及修造為重工業的發展為其主要基礎，現派員在左營，榆林，馬公，黃埔，大沽各處，各有海軍造船所，於各巡防處所地，均設有海軍工廠，對於海軍現有各艦艇，均可負修裝的責任；（七）海軍訓練，現在海軍軍官訓練，集中於青島海軍軍官學校，士兵訓練，則集中於海軍軍士學校，此外，造船造機造械電工各項專科訓練，則集中於海軍機械學校，至於招生辦法，則按照各省人口比例，採取分省定額制錄取，免軍階系派或學系派的積弊。桂氏并會提及海軍通訊網之改進，人事制度之設立，法規之編纂，總歸工作之檢討，日艦美艦之接收。在結論中，桂氏特別指出海軍建設，首先遭遇之問題，係技術人員與幹部的培養，其次海軍建設，需要高度化工業及精深的科學知識，不能一蹴即成。

魯西國軍克董口鎮 冀中滄縣即可收復
安新城及新安鎮均無匪蹤

【中央社濟南二日電】國軍於一日收復魯西黃河北岸要衝董口鎮與范縣，切斷劉伯誠匪部渡河北竄之退路。

【中央社徐州二日電】陷豫東之共匪，蝟集於益都，國軍追擊部隊已迫近都郊，該地收復係時間問題。

【又電】流竄至郭里集附近地區之共匪殘部，經國軍迎頭兜剿，斃俘甚多，其中尤以武器一項甚眾。殘匪現竄於孫家店，國軍正加緊剿中。

【中央社徐州二日電】國軍一日晚進入鉅野，二日續向西北挺進。

【中央社天津一日電】津浦北段匪軍約兩三千人，已陷獻縣滄縣間，有頑抗之勢。

【中央社保定二日電】滄縣城郊已陷混亂狀態，匪大部主力撤守城西南地區，城關僅少數民兵負隅頑抗，國軍裝甲部隊今晨向滄縣沿北運河南下搜索，現國軍已可隨時進駐縣城。

【中央社洛陽二日電】晉南平陸夏邑一帶，奸匪約有三旅之衆，揚言將渡河南犯，似有攻略運城之企圖。

【中央社保定二日電】軍息：我有力兵團昨午收復安新及城東北新安鎮，俘獲甚夥，殘匪向東南潰退。

糧部業務問題 均告商討完畢
產區不得擅自閉關禁運

【中央社南京二日電】糧食部二日竟日舉行業務檢討座談會，出席該部各處主管及各省田糧處長卅餘人，由俞部長飛鵬主席，上午自九時至十二時半，下午自三時至六時十分，對各單位所提問題，業經全部商討完畢。茲誌其節目如次：（甲）田賦署所提：（一）徵收問題，（二）機構問題，（三）賦籍問題（包括賦籍整理問題與保持賦籍問題）。（乙）清查各省糧食糧款委會所提：（一）希望至遲於新賦開徵前辦理結報，（二）清查經費除已核定者外，不能再請增加，（三）關於清追積欠，（四）關於宣傳事項。（丙）儲備司所提：（一）各省卅六年度積穀數額，（二）儲糧倉庫之準備與修改，（三）糧食收撥結存數量之按時查報。（丁）分配司所提：（一）軍中本年五月一日起田糧業務檢討會議關於配撥軍糧注意事項，（二）卅六年度糧食運價調整事項。（戊）財務司所提：（一）本年八九兩月各省應購軍糧撥款情形，（二）各省卅一兩年食庫券各年到期還本付息案，（四）河南省卅年度庫券尚未配發，其卅二卅三卅五各年到期本息如何清償案，與勝利後各省出賦有免賦或部份免賦，所有該年到期庫券本息已奉准延一年起辦理，本年度應還之庫券應如何計算案。（己）會計處所提：（一）關於機構經費，（二）關於糧

伊朗原油 運台提煉

【中央社高雄二日電】英輪「英國高人」號由伊朗載運原油五千噸，今抵高雄港，按伊朗原油運台提煉，連此已達五批，共二萬八千餘噸。

澎湖交通亟待發展 米糧缺乏請速救濟
徐升平縣長談施政方針

【中央社澎湖二日電】澎湖縣長徐升平談該縣施政之方針稱：澎湖縣交通不便，粒米不產，捕魚為生，故施政着重於發展交通，運濟米糧，振興漁業，就交通而言，近特設起組織輪船公司，作高雄澎湖間定期航行，此公司最近即可組織成立。米糧方面，僅賴臺省光饑，行總台灣分署，曾於六月間撥米一千包運濟，嗣又由省府運來米五百包配給民衆，但仍感杯水車薪，蓋澎湖每月需米即達五千包，將再盡力再向省方請求迅速運濟。至於漁業方面，漁民佔百分之七十強，但漁船大都破壞不堪，僅於海邊進行捕魚，全縣每月僅獲六七萬公斤，縣府現決撥一幣四百萬元，修竣馬公冷凍廠，并向台灣銀行商貸台幣四千萬元，籌設水產公司，澎湖初級水產學校，刻亦正計劃充實中。

首都酗酒美軍深夜肇事
嫌疑美軍已拘押 華人兩名遭淹斃

【中央社南京二日電】一日夜間，有醉酒美軍四人，駛車經過光華門，其中二人將醉臥路旁之王守木等二人撞入護城河內致遭淹斃。此間美軍顧問團今午宣稱：具有嫌疑軍士兵傑凡上士及阿爾瑞伍長二人，業於今午後拘押，將迅予審訊。此間中美當局對此案發生，均極重視。其發生經過及肇事人員均在澈查中。

【聯合社南京二日電】南京軍用機場附近，一日午夜發生美軍與華人衝突事件，結果有華人兩人溺斃，一係兵士，一為平民，中美憲兵現正調查此案。據初步調查：指示美軍四名，乘吉普車出遊歸來，在一小橋上與華人二名發生爭論，當有華人二名被投入河中溺斃，其一屍體已經撈獲。美國顧問團自成立迄今，已逾一載，此為美軍與華人間第一次發生之嚴重事件。

【聯合社南京二日電】美軍當局今日宣稱：伍長阿爾瑞與下士賽爾凡，昨日深夜因與華人葛發庭及王守本照作劇，以致釀成慘案，葛王二人均遭溺斃。駐華軍事顧問團今日已根據過失殺人罪，加以扣押，並下令立即交付軍法審訊。該二美兵商借同伴二人參加阿爾瑞婚禮事畢，共駕吉普車出遊，華人三名則坐在軍用機場附近小河檻上。據目擊者稱：其中二人當被美兵拋入河中，另一人見狀逃脫。葛發庭年十六歲，中國空軍中士，王守本年二十二歲，係某空軍機械士之子。

澳警行兇 毆斃車夫案 各方表憤慨

【中央社澳門一日電】廿九日十一時有腳踏車夫朱文彬，由石岐（中山縣屬）駕車赴澳，至澳界關閘地方，澳警指為違例，不受檢查，予以毆打，朱受傷倒地，旋送醫院療治，中途因傷重斃命，我方民衆聞訊，憤怒異常，當將關閘包圍，阻止貨物進出，後經我當局勸導，秩序始告恢復，澳警所長沙加龍，於事發後，深表遺憾，并請我方派醫會同驗明死因，依法解決，朱氏屍體，世界殯儀館經檢察官偕同醫士剖驗，證明確係脾部受傷破裂致命，兇警蘇沙現由警所扣押，將依法嚴懲。遺族亦予以撫卹，澳界關閘已解除封鎖，交通恢復常態。

迪化空軍飛機 飛蘭途中失蹤

【聯合社迪化一日電】迪化空軍司令部今日宣佈：空軍Ｃ四六型運輸機一架，於七月三十日載客廿六人自此間飛往蘭州，今日宣告失蹤。該機於清晨六時五十分離出，午抵哈密，繼續起飛，中途阻於氣候折返，迄未一暫，次日午後二時五十分再飛蘭州，沿途與迪化台聯絡，四時五十分飛至高齡附近，無線電絡突然斷絕，此間空軍部人士稱：當時天氣晴朗，似無機件阻礙，該機已飛抵峽，截至發電時為止，該機仍無下落。西安空軍基地定於四日放機搜索，該機乘客中，有美國女記者史丹芬及英國教會救護隊隊員沙倫遜，中國著名藝術家及考古家梁彩及鄭瑞谷三人。

太古新疆輪 走私被抄獲

【聯合社香港二日電】太古新疆輪於香港駛赴廈門之前，被抄獲私貨三十五噸。據海關出口部主任希斯華斯稱：此項私貨為花旗橘子，罐頭水菓，奶粉，香烟，藥材，火油及硬紙匣等。

煤炭會議 提案討論竣事 定今上午閉幕

【中央社南京二日電】經濟部煤炭增產會議，二日上下午繼續舉行大會，由張次長子柱主席，提案大部討論竣事，定三日上午閉幕。

中興輪船公司船期公告

船名	開往埠名	離滬日期	停泊地點
中興	基隆	八月八日	招商局第一碼頭北棧

本公司船期如有更改恕不另行通知請隨時向本公司洽詢如船泊浦東碼頭裝貨搭客均請向本公司接洽
地址：四川中路二六一號 電話：貨運 一二八七〇 一二〇〇分機 一六三八七 售票處 一六三八七分機十六號

明興快輪
准於八月三日晚星期日開往漢口
船泊大達五號碼頭
裝貨搭客請向本公司接洽
購票請備牛痘防疫證
售票處廣東路九十五號
三北輪埠股份有限公司 電話一二九五〇

兩廣水災籌振會勸募委員會公告 第一號
本會業已組織成立茲經洽定本市廣東銀行新華信託儲蓄銀行上海商業儲蓄銀行中匯銀行四家為本會代收捐款銀行並委託申報新聞報大公報中央日報館代收捐款如荷各界惠助兩廣水災捐款請即就近送繳上開各銀行及本市分支行處或上開報館均可代收特此公告
主任委員 宋子文
副主任委員 吳國楨 杜月笙 潘公展 徐寄廎 霍寶樹
中華民國三十六年八月二日
會址：上海江甯路（戈登路）三三六號 電話：三一九〇四

廣東全省水災緊急救濟委員會啓事
此次廣東水災空前慘重 翼中等受廣東全省水災緊急救濟會之推任代表前來上海各地為災民呼籲緊急救濟已蒙上海各界領袖人士慨允襄助組已組織籌賑會主持其事關於勸募事項復組織籌募委員會負責進行務祈我滬上各界各團體各慈善人士慷慨輸將以濟眉急所有捐款均希解交兩廣水災籌賑會勸募委員會或其委託各銀行各報館代收轉解為禱
林翼中 伍智梅 陸幼剛 胡木蘭 同啓

中國國貨 永安 新新 麗華 先施 大新 六大公司為救濟兩廣水災
舉行聯合義賣啓事
本公司等為救濟兩廣水災承三區百貨業職工會協助特訂於本星期日（即今日）自上午十時起至下午七時止一致舉行義賣一天即以全日營業額之二成提充救濟兩廣水災之用在義賣期內一律現款交易概不登賬尚希諒鑒並盼踴躍 賜顧共襄義舉毋任厚幸

英國決定暫不參加 日內瓦關稅協定

繼續施行進口管制撙節外匯 經濟援歐計劃將受影響

【路透社日內瓦一日電】英政府業已照會美國,聲明不能簽訂日內瓦貿易會議中將近完成之多方面關稅協定,除非該協定中規定英國繼續施行進口管制之權,免除英國履行始可。[illegible]

荷軍加緊進攻日惹 印尼當局宣佈戒嚴

爪哇中部普遍實施焦土戰略

【路透社巴達維亞二日電】[illegible]

安理會令印荷停戰 荷接受美調停建議

[illegible]

澳外長談對日和會 主要問題已獲協議

離日後始正式發表

[illegible]

美日專家將調查日本工業潛力

[illegible]

加拿大視察團赴日視察

[illegible]

原料供應不易解決 日出口商苦悶

菲決派遣代表一人赴日

[illegible]

麥克阿瑟發表琉球施政近況

[illegible]

社論 徵用海外資金問題

據合衆社記者報導,[illegible]

我們的意見,[illegible]

避免印尼普遍暴行 各地華僑逃抵棉蘭

我領事館派員分地辦理救濟

【中央社南京二日電】[illegible]

政院對日貿商組日代表團

[illegible]

德境美軍查獲兩工廠 密藏代製戰具

將依違反盟國管制條例處置

[illegible]

德工業增產可自由行動

美陸長羅邦爾稱

[illegible]

美脂肪油類產量激增

[illegible]

紐約棉價下挫 收盤情勢鬆弛

[illegible]

孚中揚子等公司進口結匯詳情

財經兩部發表調查結果

【中央社南京一日電】[illegible]

挽救世界糧荒 美謀促進農耕

奧爾警告食糧前途未可樂觀

[illegible]

十五國瓜分德工廠設備

[illegible]

五千萬信用款美將貸與法國

[illegible]

備購剩餘糧食用

[illegible]

澳門黃金黑市猖獗 菲政府決禁止輸往

菲注意我國幣值波動

【聯合社馬尼剌二日電】[illegible]

英民航大臣啓程赴澳轉華

【路透社倫敦一日電】[illegible]

英將移交印度政權 十七日起撤離駐軍

印兩自治領十五日起獨立

【合衆社新德里一日電】此間官方頃宣稱,英國於十五日將政權移交印度與巴基斯坦兩自治領後,即將於十七日撤退英軍,該二自治領將於十五日起正式獨立。

【路透社新德里二日電】印度軍總司令部正式宣布,英軍將於八月十七日起開始撤離印度,首批撤退之英軍,於是日舉行紀念性之遊行後,即自孟買登輪。官方文告有云:「駐在印度及巴基斯坦之英軍,將不負有作戰之任務,或維持法律與秩序之責任,此項任務,將由印度聯邦及巴基斯坦負擔,在撤退以前,印度聯邦及巴基斯坦境內之所有英陸軍部隊,將歸威塞勒少將指揮,渠於八月十五日起,將爲印度及巴基斯坦英軍之司令。」

又悉,印度聯邦陸軍總司令洛克哈特將軍之司令部,將設在德里之紅色要塞。又悉,印度聯邦政府業已任命梅農爲駐英高級專員,將於八月十五日就職。

土邦參加印度聯邦

【路透社新德里一日電】印度總督公署宣佈,印度二十二土邦之統治者,業已表示準備參加印度聯邦,參加之協定,於日昨與各邦統治者於七月二十五日集會討論後,已經邦代表接受,表示願意參加之土邦爲特拉文柯,巴羅達,交趾,拉塞浦拉,瓜里沃巴西那拉吉大,比卡那,那邦迦,加拉華,潘斯,泰里卡華爾,沽里戈特,山格里,泰莫,巴里泰那,法爾丹,凱拉迦及沙斯蘭。

國際簡訊

[illegible]

里拉貶值 改訂交換率

【路透社羅馬一日電】義國閣今日決定即時起,宣佈里拉之貶值,改訂里拉對美元交換率爲三五〇里拉合美元一元,故里拉對英鎊交換率,將自九百里拉提高爲一千四百里拉合一鎊。

行總空運大隊遷址辦公啓事

本隊自八月三日起由中山東二路九號四二室遷至外灘十七號七樓,公電話一三九四七·一一三五七|九·一一三五〇下午五時以後及例假日一五五五二·一一五五五三特此公告

全國進出口五月份統計

海關總稅務司發表

進出口比例爲五比四弱

（續昨日第四版）

出口	國幣（單位千元）
動物及動物產品	八六,八七三,六〇九
生皮熟皮皮貨	二二,九二八,五八八
魚介,海產品	一,二〇七,二七一
豆	三八,〇五五,六四四
雜糧及其製品	二,五七九,一三四
植物性油料	一,一七一,三八四
鮮果乾果堅菓	二,五六四,二七六
藥材及香料	五,六一七,九一七
油蠟	一八,二八七,七七八
子仁	一二二,五二四,七一七
酒	九六四,五二五
糖	二,五八六,八三二
茶	一二,九五六,〇五一
菸草	七〇七,七七三
菜蔬	四,八一三,六九七
其他植物產品	二,二七二,三八三
竹	八七五,一一八
燃料	一,五二一,八七六
籐	三七,二八〇
木材,木及木製品	一,一〇七,一三五
紙	二,六一八,四八
紡織纖維	一五,二八四,二八一
紗,線,絹織品,針織品	八,八九一,三六二
疋頭	三〇,一七二,一四七
其他紡織品	六,二五二,一九〇
礦砂,金屬,及金屬製品	九,〇四九,七五〇
玻璃及玻璃器	六八六,七一二
石,泥土,砂,及其製品（瓷器搪瓷器在內）	二,五六六,五二六
化學品,化學產品	二,五四一,三七三
印刷品	四八五,〇九六
雜貨	七,九三〇,九四〇
總計	四一五,一三一,八六四

【又訊】據海關統計報告,五月份全國各埠以上海進口最多,計國幣三八五,三七九,九一一,〇〇〇元,天津次之,計國幣五八,三五一,六五三,〇〇〇元,廣州第三,計國幣二六,〇九,八四九,〇〇〇元,出口方面亦以上海爲最多,計國幣二三〇,三八九,九三三,〇〇〇元,天津次之,計國幣五七,〇一七,八二〇,〇〇〇元,秦皇島第三,計國幣三五,二七九,九二二,〇〇〇元。

推行役政擴大宣傳

今假麗都花園舉行大會

招待各界發表宣傳綱領

【本市訊】上海市兵役協會……

技術員工緩召範圍

以現任有關國防工業的而且為不可代替的員工為限

張曉崧昨發表談話

六大公司

義賣救災

【本市訊】永安、先施、新新……

萬元勞軍

分請各界首長

明起廣播宣傳

公用局擬定

商民節約用電辦法

處理金都事件

秦德純昨蒞滬

曾舉行非正式會議

與市長等交換意見

金都血案

死傷共十六人

首都警察

組後援會

應鳴和偽證案

八日宣判

產業工人配煤球

本月中旬可實行

每人一担價為二萬八千元

工作報告

染織業公會昨會員大會

要求紡調會臨時增配棉紗

請政府發還敵偽徵購紗布

通過議案

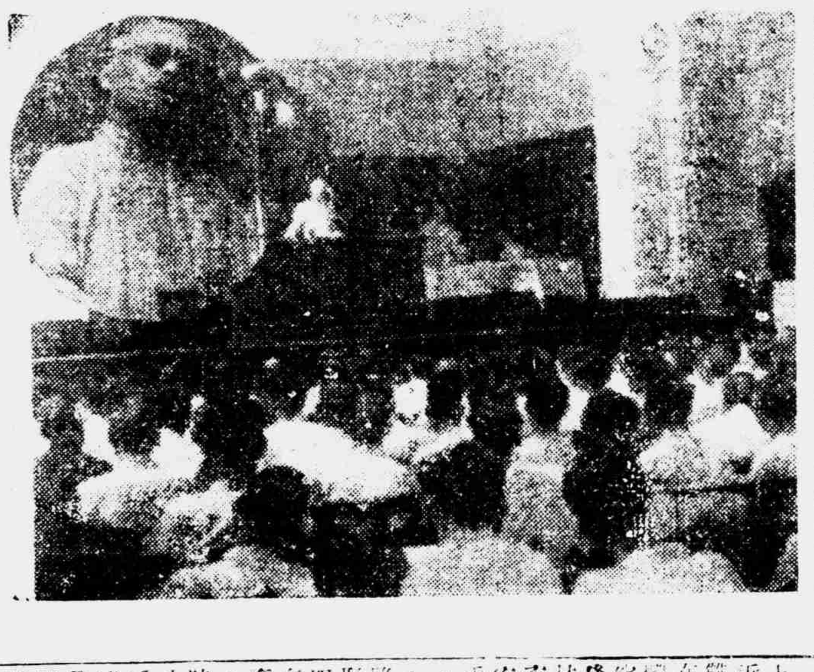

七寶鎮血案

兇手却利被拘

有關國防工業專門技術員工緩召適用範圍

審查修正本

髮妻浪漫不安於室

丈夫賣通丐童行兇

警局在屍衣內尋得線索

二十四小時中拘獲正犯

妖術迷人

女工險中毒

太湖號汽油車

無錫站肇禍

重傷員工十餘人

簡訊

一支功效　可抵他牌四支

驚人發明　四合一牙膏

美國最新方法　用力超殺　一劑細菌

中國通商銀行總行儲信蓄託部

活期儲蓄存款　憑摺收付　優給利息

儲蓄存款　利息優厚　手續簡便

儲蓄存款　定存利率　隨時支取

特約信託存款　保息六分　紅利另給

代客買賣證券　行市準確　成交迅速

代客證券套利　利益優厚　穩當安全

辦理儲蓄信託一切業務

地址上海河南路南京路口　電話一二〇三九〇　一二〇四二〇　一五五〇五

國營招商局　船期公告

船名	船別	開往地點	離滬日期	停泊地點
江靜	客貨	寧波海寧	[illegible]	中山東二路64號本局第三碼頭
江新	客貨	九江漢口	[illegible]	中山東二路64號本局第三碼頭
江亞	客貨	寧波海寧	[illegible]	中山東二路64號本局第三碼頭
江漢	客貨	九江漢口	[illegible]	中山東二路64號本局第三碼頭
秋瑾	客貨	天津	[illegible]	[illegible]

貨物託運請直接向本局接洽歡迎

國信帆船牌　帆船老牌風行全球　線質柔韌碼份十足

信孚行出品　南京西路五九一弄一四號九號　電話三十四一五

中新第三紡織公司出品　棉紗　好做牌　人鐘牌　棉布　四平蓮

總公司　江西路四二一號　電話一九六二〇　廠址無錫西門外　電話一六一二號

聯華房地產股份有限公司召開股東常會通告

上海市三輪車出租商業同業公會徵求會員通告

電話六〇九三二〇號

分類廣告　每行二千元

Plastic 玻璃　檯燈　煙盒　承接外埠定貨　大華實業工廠　T.42980

今後棉紗議價 決採彈性機動辦法

每週一三五掛牌開紗三次

【本報訊】棉紗議價，紡調會議價小組已根據委員會決議，商定具體辦法，上月一日公佈之廿支標準紗每件八百八十萬元之價格，將於明（四日）上午十時，由紡調會公告調整。此次議價，決採彈性機動辦法，每週一三五開紗三次，紡調會議價小組委員則於每週二四六接觸議定下次紗價。今後棉紗議價，將由紡建公司掛牌公示，民營紗廠開紗，亦將遵循此項議價。上項辦法係於昨日下午四時紡調會議價小組會上決定者，會議在央行總裁室舉行，由劉攻芸主席，出席委員有吳味經，榮爾仁，程敬堂，張文潛，張方佐，列席者有王啓宇，高炳泰等。會議結果會隨即報告央行張總裁。

多頭逢高轉賣 紗布進而復退

紗市始漲繼跌，結果漲跌不一，初承上日漲風餘威，兼有利多空氣，買戶衆多，情勢頗俏，四二支藍鳳會高至一七四〇萬，廿支雙馬計一一三〇萬，旋以週六關係，散戶多頭逢高競吐，價乃急轉下遊，午收四二支藍鳳降爲一七二〇萬，三二支藍鳳一四五五萬，二〇支特雙馬一二〇五萬，雙馬一〇九〇萬，十六支天女九六五萬，十支童子軍八六〇萬，各牌較前日微有參差，上下五至廿萬。

布市初開情勢頗佳，龍頭做四四萬，旋以紡建公司又値開布之期，及紗價漲後回落，多頭逢高轉賣，價乃轉鬆，午收龍頭四三萬五，五福三九萬四，四君子嗶嘰四七萬七，又貢貢五一萬八，較前尚漲二三千。

昨日紐約美棉，及孟買印棉，均因假期停市，未有電訊，本埠現棉交易較佳，兆豐中新振新等紗廠均有採辦，市價稍堅云。

紡建昨配布 二五四八〇疋

【本報訊】紡建公司昨配布二五四八〇疋，計申請書七五九張，廠家十四戶，計二八四〇疋，布號七四五張，配二二六四〇疋。

六月份 本市行莊 滙兌統計

【本報訊】中央銀行稽核處頃發表六月份上海市各行莊滙兌總數統計，計滙入款總數一，一七三，〇三五，八八七，二二六元（即一萬一千七百餘億），滙出款總數二五四，八〇二，六九六，七八〇（即二千五百餘億元）滙入超過滙出百分比爲百分之四百六十六。

工貸審查委會例會 通過貸款五十七億

【本報訊】中央銀行貼放委員會工業貸款審查委員會，於八月一日下午三時半在外灘廿四號五樓貼放會會議室舉行第十八次例會，出席委員朱通九，史海峰，周錦水，蔡承新，孫瑞璜，陳悟皆，余×鉅，王性堯，胡伯翔，張竹嶼，張學文，金潤庠，黃首民，楊允中，奚安齋，談公遠，孫祖瑞，唐承宗暨貼放會秘書長林崇墉，秘書王梁勳等廿人，由朱通九主席，計審查申請案卅二件，通過廿九件，金額五十七億四千萬元，此項貸款尚待下週二貼放委員會核定云。

蠶絲協導會例會議決 准予廠商保留生絲一成內銷 秋絲產銷協導辦法先行研究

【本報訊】農林部經濟部蠶絲產銷協導委員會，於昨日上午十時在武進路二一六號舉行第十四次會議，出席褚輔成，范崇實，葛敬中，譚熙鴻，王伯大，顧澤之，馬季平，刁民仁，張毓驊，馬保之，劉式庵，湯錫祥，王蘊室，何尚林，陳儁人，皮作瓊，夏道湘，陶菊如，朱新予等二十餘人，主席譚熙鴻，（甲）報告事項：（一）宣讀上次會議紀錄及辦理情形。（二）報告規定繅絲品質。（三）報告中信局指定社專人員。（四）報告設計委員會成立經過。（乙）討論事項：（一）設計委員會組織章程案，議決照案通過。（二）設計委員會建議保留生絲內銷等案，均分別議決通過。茲將通過情形分誌如下：（A）規定外銷生絲售價，爲積極推進生絲外銷，應即通告繅絲商及出口商，外銷生絲准以D級20—22條份照紐約起岸價格，每磅最低美金四元四角標準價格出售，售價內准予扣除百分之三經銷佣金（電報費在內），銷售情形並應隨時報告。（B）美英生絲進口配額之申請，華絲輸英美進口分配額，應請政府以抗戰時期我國絲業遭受重大損失爲理由，積極進行交涉，申請配額。（C）責任之確定，生絲在由蠶繭繅成生絲期間，中農行及其有關分支行處，負有保管責任，故中農行應對協導會負交絲之責任。（D）繅工費之核定，繅工費以審核之實在成本爲根據，次月十四日以前須將上月應付廠商繅工費用核定，在上月繅工費未核定前廠商得以公貨保證向蠶絲管理處，轉向銀行預支費用。（E）繅絲品級標準，廠商以繅製D至C級20—22條份爲標準品級，並以D級價格爲標準售價，C級生絲可由蠶絲管理處，依照紐約標準差價，酌增付差值，廠商交貨時，得准交付低於標準而勻度不低於75％之生絲，其數量不得超過百分之二十，此項低於標準之生絲，應爲定差價計值，如低於標準生絲超過總量百分之二十，或勻度低至75％以下時，須繳納罰金，至繅製C級以上，或特殊條份生絲，則以有國外定貨，經設計委員會商准者爲限。（F）生絲外銷須知及設計委員會推銷方針，大體確定後，應即公告週知。（G）內銷生絲，准予廠商保留一成生絲，供給內銷。（三）卅六年秋季蠶絲產銷協導辦法，議決由中央行農行中國蠶絲公司四川絲業公司及本會等三區公會共同組織小組，先行研究提供設計委員會核議，再提會議商討。（四）四川生絲如何收購案，議決交設計委員會研究，再提會議商討。

華股轉趨堅挺 滙票金業兩幫發動攻勢

外滙變更謠傳又起

【本報訊】昨日證券市場，趨勢已一掃過去數週萎疲局面，而告一致回昇。市場內謠傳改革幣制前，外滙又將變更，蟄伏已久之滙票幫，金業幫，突然發動攻勢，力進永紗，證券幫之空頭，急圖抵補，推廣幫仍主買，擴大籌碼。美亞數日來，已跌三分之一，實力派認爲價廉，且人絲價漲，遂加搜購，與中國絲業頻步向榮，信和紗廠亦露秀色，新光借景福齊驅並進，其他統益，商務，火柴等冷門股均告挺。

滙交部份，永紗初開即高至二三三元，較前日收盤價二二八元，已昇五元，萎疲局面，頓告改觀，二十分鐘後，叩二四〇元，創二四六元高價。卒因廣幫競賣，復回低至二三六元，臨收滙豐幫奮勇力進，穩而幫亦見風轉舵，反賣爲買，以二四三元高價收盤，計升十五元。美亞由四〇六元升至四三三元，疾升三〇元，信和二九五〇元收市，好七〇元。新光增資說謠傳濃厚，最高見一七八元，後一七四元收盤，升六元，景福一四三元，挺五元，永公無交易，勤興七三元，華豐八八元，均好一元。

現期部份，永紗由二三〇元升至二四〇元，堅挺十六元，美亞四二五元，昇二十七元。中絲三七〇元，昇三十五元，該兩股昨日漲勢最銳，統益二八七〇元，昇六十元。榮豐一一二元，昇五元。火柴一萬四千四百元，升四百元。新光一七〇元，好五元。景福一一三九元，昇六元。勤興較輪各好二元，商務七〇元，後者七三元，五和獨跌一元，價一三九元。中法五六元，昇一元。麗安百貨三十元，小五元。商務一百四十萬元，昇十萬元。各股走勢，除五和麗安挫跌外，餘均上昇。

全日成交共二萬〇三百十一萬股，滙交一萬五千〇五十八萬股，現期五千二百五十三萬股。

統債高翔 外股勁升

統債　昨統一公債黑市，仍在飛速上升中，乃認爲改革幣制，債權人人有新希望也，四四六室委託五五五室來猛進，紗花幫納買亦強，雖有三六〇室及曹某售出，丙種由一萬一千五，步步升至一萬四千二，午刻散戶吐出略回，收市一萬三，再軋升二千元，甲，乙，丁，戊均軋升二千至二千一百元，戊種亦出萬元外，成交共約一千萬元左右云。

外股　昨外股上升亦勁，乃改革幣制，確是利多牛司也，證券幫與錢兌業傾進，廣幫洋行詢吐出，上升帶盤，怡紗由八萬九升至九萬六千五，軋升九千五，英聯升八千，會德豐加一萬，業廣升三千，航業大一千，紙業高一千，啤升一千，鋼業漲二千，電話升三千，成交頗旺云。

抽查所利得稅 籤定查賬廠商

【本報訊】上海直接稅局，於昨日下午五時，召集五金工業，機器工業，搪瓷工業，西服商業，南貨商業等二十同業公會及市商會代表，商議本年度所得稅抽查問題，先由局長樓國威宣示採用標準稅制辦法，次由余科長先達說明用抽籤方法，抽出查賬商號數目，再詳讀解釋查賬所用之標準，係各業營業純益率，例如假定某業之標準，爲百分之八，即指某業在三十五年度營業額爲一百元時，除去開支外，可得純利八元，再以八元乘該商號自報之全年營業額，得到該商號去年之全部純益額，再依據所得稅法及過分利得稅法計算該商號所應繳納之所利得稅，而此標準，即按照抽查商號所得之各該純益率平均計算而得，故抽查商號查賬結果，非但影響其商號本身（各商號本身，仍照各自查得之結果納稅），且與該業全體有關，故查賬時，希望各業均有負責人前往參加，以便隨時有所說明云云。旋由各業代表，陳述本業情形，希望稅局予以採納，最後籤定各業應查賬之廠商如下：（一）五金工業，共一三四戶，應查五戶，已查一戶，再籤查和泰，李德大堯記，友福公司，榮昌等四戶，（二）機器工業，共六八九戶，應查十一戶，已查三戶，再籤查茂興，新華，安利錫記，永進，大華，華昌，力生，協昌等八戶，（三）釀酒商業，共一〇五二戶，應查二十一戶，再籤查同新興記，萬愼，萬萃，祥泰，公顧，萬元新，永泰昶錫記，大豫順，老大同，裕康，春茂，協泰×記，禾豐色廠，南萬豫，祥和，舟山裕大，順餘振，源和，萬源吉，興盛新，華康昌等二十一戶，（四）搪瓷工業，共四戶，應查兩戶，已查一戶，再籤查九豐一戶，（五）營閥商業，共一五一戶，應查六戶，即籤查張振康，萬新閣，萬春，公私盛，萬和，張崇新等六戶，（六）西服業，共四六〇戶，應查九戶，已查兩戶，再籤查恒康，華南，王興昌，錦錩，恒豐，協錩，王順泰等七戶，（七）時裝商業，共三五九戶，應查十一戶，已查一戶，再籤查飛龍，國泰，光霞，鴻裳，戈登，新亞，大中華，華大，星霞，國芳等十戶，（八）洋酒食品商業，共八九戶，應查四戶，即籤查生泰，菲美，公大，同泰等四戶，（九）內衣工業，共一四九戶，應查五戶，即籤查永備，福昌，百達，勤興，公和等五戶，（十）襯衫工業，共一二三戶，應查兩戶，已查一戶，再籤查德新一戶，（十一）西菜咖啡商業，共一四四戶，應查五戶，即籤查卡夫卡斯，逸園，凱歌，國際，新利查等五戶，（十二）酒菜商業，共七〇戶，應查十四戶，即籤查同興館，功德林，同慶館，老裕泰，祥生，綠楊邨，鴻興樓，南華，紅棉，五福樓，新都，新新樓，大三元，又一邨，洽興館，（十三）銀樓商業，共一八一戶，應查六戶，即籤查寶成公記，裘天寶禮記，裘天寶仁記，老鳳祥，新九福等六戶，（十四）化粧品工業，共五七戶，應查三戶，已查一戶，再籤查大來，美星等二戶，（十五）罐頭食品工業，共八七六戶，應查十八戶，即籤查協昌，馬寶山，光明，萬泰豐，華記，大東，合眾，盛鼎昌，沙生士，金星，東方，生源合記，大中，華光，康生，華洋，元亨等十八戶，（十六）棉織工業，共四三戶，應查三戶，即籤查大南，中國友寧，（十七）南貨商業，共五〇〇戶，應查十戶，即籤查大順公，大上海，協源祥記，協豐，東來，同發，泰康，綠泰生，永豐泰元記等十戶，（十八）製革工業，共一七五戶，應查七戶，即籤查久新，大元，祥豐，中國製革，金曼記，勝利，五洲等七戶。（十九）倉庫商業，共四一戶，已查三戶，已查兩戶，再籤查茂吉合記一戶，（二十）皂燭工業，籤查南陽，泰山兩戶，以上二十業，均自星期一起至星期六止，按照抽定日期，於每日上午九時查賬。

華洋結滙情形 主管當局將發表 以釋外商懷疑

【本報訊】自去年三月開放外滙市場至同年十一月十七日止，此階段中，本市外商之結滙者，閙所得外滙佔大部份，其次號德爲來華，調查我國經濟，一般外商對結滙抨擊頗烈，茲悉：主管當局對此頗注意，擬將華洋結滙資料發表，以釋外商懷疑云。

六月份 中國銀行 經收僑滙 僅三十餘億元

【本報訊】中國銀行昨發表六月份經收僑滙統計總數僅計三十八億四千三百二十九萬元，打破本年度各月最低數額，詳細數字計：紐約二十三億四千四百萬元，倫敦三億餘元，夏灣拿四億二千萬元，留梨五千餘萬元，加爾各答七千二百餘萬元，仰光一千萬元，新加坡一百五十萬元，吉隆坡四十一萬餘元，檳榔嶼二百六十萬元，西貢一千一百萬元，巴達維亞三億七千餘萬元，國外代理店二億二千九百八十萬元云。

菸葉外滙分配辦法 捲菸業提供五項意見 呈請輸管會予以採納

【本報訊】本市捲菸工業同業公會關於菸葉外滙分配問題處理辦法，日前經臨時常務理事會議決如下：（一）請輸管會抄示以前各期菸葉外滙分配紀錄，包括：㈠配撥各進口行之分戶名及外滙數額，㈡各進口行配售與各菸廠之分戶廠名及外滙數量並其所售菸葉之成交價格。（二）以後自第三期起，各進口行依據可得外滙將訂購合同先送本會副署證明後，再送輸管會核撥外滙，倘無本會副署證明者，不予撥付。（三）以後以戰前有其歷史而經營菸葉有紀錄者爲限。（四）外埠菸廠之比例規定，於分配時必須有一種比例規定，本埠中外菸廠共得六分之五，外埠菸廠合得六分之一。（五）進口商售價依據一得外滙時之換算，菸葉外滙價較低，需用美葉自少，倘其比例辦可從低核定。（五）行解時，倘有暴利企圖，使用廠不願向其訂貨，經與交涉仍置之不理者，應即取消其外滙配額，將該配額改撥其他進口行。上項意見已呈輸管會請予採納云。

【又訊】自輸入管理辦法實施後，申請生產器材者達三億美元以上，茲悉：輸管會業經核准約一千餘萬美元云。

輸管會決定 成立小組委會 研討新茶辦法

【本報訊】輸管會執行委員會爲商討三十六年度新茶收購問題，特於昨日上午十時至十二時舉行臨時會議，由沈熙瑞主持，商討結果，決推沈熙瑞及馬克二人召集各有關機構人員，籌組一小組委員會，即刻着手研討收購新茶詳細辦法，及收購價格等問題，交下次執委會核准後實施。

漫談市場　華股衝破盤面　·德·

近週來華股市勢，盤旋局面，多空短兵相接各不相讓，因之走勢悶滯，營股者對此檔口，咸覺乏興，故市場交易清淡，殆亦同工商業「五荒六月」情形相同。

然股市既近週盤旋，可謂已達告一段落時，昨市終在人心回挺，利多消息刺激下，開啓轉變之門現象，永紗期貨，穿出衆所視爲關鍵二四〇元關口，於是一般向空之心愈切，但時値週末，浮多獲利了結，故過程遂見倏忽，然腳地至此，已露佳象。

市上銀根鬆動，殊屬有助多方聲勢，祗緣缺乏利多消息湊合，致欲漲無由，茲既有幣制改革與外滙調整訊，人心自亦衝動，一拍即合，走勢得呈穩紮穩打。盤旋局面，當可告段落矣。

絲織品輸出協導會 承織綢緞首期計劃即將完成 二期計劃着手擬訂力避虧損

【本報訊】上海絲織品輸出協導委員會，前以爭取國外絲綢市場，救濟本國織綢工廠，增益國家外滙資源等目的，特經核准，促令上海綢織工廠組織團體承織外銷絲織品，並配發原料，貸給工資，指導技術，統一標準，集中輸出，辦理以來已有數月，預定第一期計劃即將完成，本報記者特於昨日走訪該會負責人，據告記者稱，依照該委會第一期絲綢織造輸出計劃，預定將生絲一萬五千担，人造絲六千五百箱，供織機四千台，於十二個月內出產綢緞四十六萬五千疋，其全部生絲係按照紐約市價每磅美金四元二角之價格，向蠶絲產銷協導委員會以轉帳方式購買，人造絲則全部由美國輸入（每磅價約美金一元），而以各織綢廠上下一致努力生產，此預定一年之織造計劃，即得於半年中全部完成，統計此項綢緞生產成本，生絲部份約値美金八百四十萬元，合國幣一千億，人造絲部份約値美金一百三十萬元，合國幣一百五十六億，工繳部份共値國幣三千七百二十億元，其他部份費用約計國幣五百六十億，上述四項合計國幣五千四百三十六億，除全部綢緞銷售價値，約爲美金三千四百八十七萬五千元，合國幣四千一百八十五億，尚虧損國幣一千二百五十一億元。此項計劃雖能爲國家增添外滙資源，計淨收入美金三千三百萬元（綢緞售價減除人造絲貨價後之餘額），但尚有缺點，（一）織成綢緞四十餘萬疋一時銷售不易，（二）工繳及費用二項約需付出國幣四千三百億元，有助長通貨及游資泛濫之可能。（三）按照現定官價滙率計算，此項計劃將虧損國幣一千餘億元之鉅。協導委會爲謀改善計，已令其業務處另擬一第二期新計劃，按照此項新計劃，共需生絲八千担，人造絲三千五百箱，以四千台織機，可於七個月內，織製綢緞二十五萬疋，其方式購買，工繳即以生絲抵付，人造絲及生絲仍以第一期計劃中按市價七折抵付之，預計其生產成本：（一）生絲包括原料及工繳二項約共美金八百四十萬元，另加費用三百十五億，合計國幣一千億，（二）人造絲，約値美金七十萬元，合國幣三百十五億，合計國幣一千三百九十億。如將織製綢緞以美金七元五角一定價格外銷，計得美金一千八百七十五萬元，合國幣二千二百五十億元，減除製造成本尚餘國幣八百五十一億元。此項計劃之優點有六：（一）織成綢緞數量適中，銷售較有把握。（二）費用所需支出國幣約僅三百億，爲數尚不甚鉅，對於法幣之流通量，當無影響。（三）工繳以生絲抵付，可避免以往工繳因受生活指數變動影響成本。（四）工繳以生絲折付足使綢廠所需織造內銷綢緞之原料，供應無虞。（五）國內生絲市場，內銷綢緞原料供應問題，適可解決，可漸趨穩定，間接可以平抑物價，刺激綢貨內銷之效。（六）國內生絲市價穩定後，蠶絲協導會之收購蠶絲工作可順利進行，無復以往廠商內銷價高而拒絕繳絲之現象。

工協今招待記者

【本報訊】上海市工業協會定今下午三時，假座南京路慈淑大樓四五〇室星五聚餐會招待新聞界，報告工業界對限額分配輸入原料及對日開放貿易之意見。

米市重告上升 利朗洋粉猛漲 食油銷暢市價緩緩挺進

米市重告上升，粳秈米各軋升一萬至一萬五千元不等，昨日開市（南市場）時，各米號價與上日彷彿，惟去化較爲活躍，因値週六，米店納胃較平常爲暢，以走銷之活絡，市遂有力，價緩步挺升，直至收市，尚堅俏不懈，上白粳開四十二萬五千元，計挺萬五千元，早薄稻及中次粳米均砌萬元，秈米亦升約萬元，或萬餘元，交易尚稱活潑，糯米市勢雖堅，然交易殊稀，價呈平定，北米市場略見挺升，白粳及上熟秈米各砌五千元之譜，昨日到貨南市二千六百九十三石，北市七百三十四石，共三千四百三十七石。

麵粉　本廠粉稍見上升，而利朗洋粉漲勢甚猛，乃以市上存貨稀少，執貨者居奇扳持，價乃躍升，初開即越出二十萬關，爲二十萬〇五千，後市更高至二十萬〇八千元，較上日猛升萬元，廠粉在十二萬口徘徊，兵船粉及老車粉同爲十二萬，軋升一二千元，雜牌粉尚平，亦有略昂千元者，麩皮價低，吸多，盤旋上升，大包麩挺一二千元，小麥廠麩十四萬八千元。

食油　以生油上漲較力，挺升，價便上漲較多，大豐生油越八十萬關而挺八十二萬元，吉補生油初開九十萬，後登九十二萬，各較上日挺三萬元，豆油約升萬五千至二萬元，廠豆油開七十七萬，去貨以本街多，廠生菜油挺萬五千，而熟菜油以供應較多，獨呈平定，小車蔴油昂一二萬，豆餅止跌爲升，廠餅升二千，營口餅挺三千元。

獎勵查緝 查封倉庫紗布 紡管會呈經部請先墊發獎金

【中央社南京二日電】經濟部頃據紡管會呈報，前由上海市政府先後函送查封各倉庫內違反限期未營之紗布二批，已移請紡調會按照限價予以收購，其項紗布之普查工作，係由淞滬警備司令部經濟組各級查緝人員所執行，歷時頗久，備極辛勞，應予貼補以示獎勵，查此項紗布收購總値約爲廿三億之譜，假定其中二分之一予獎勵，則收購總値爲十二億元左右，照此項估計總値撥按百分之五，先在該會收購棉紗價金項下，墊付查緝人員獎金六千萬元，俟結案後，再行扣回歸墊，正呈請行政院核示中。

祁門新紅茶 貨主不願抑價 交易恐難開朗

昨日洋莊茶市，進出依然兩稀，過程遂仍岑寂，至於各種內銷茶，本街及客幫續有趨瞄垂詢，且爲以低檔陳祁門爲甚，做開行情，則一致穩站有勁，茲悉：本年度祁門新紅茶，雖有熱烈談判，惜貨戶堅持殊力，每担非得三百萬元，不忍割愛，而據進方意見，如能破入關內，尚有說買，但依現狀觀察，交易暫恐難開朗。

徐柏園昨來滬

【本市訊】財政部次長徐柏園氏，於昨晨由京來滬，徐氏此次來滬，係視察本市各金融機構狀況，並處理四聯總處事務云。

航輪動態

【工部訊】捷成洋行經理之米爾蒙特梅斯克號Gertrak Maer k二日由紐約經金山抵滬，停泊四一一四二號浮筒，卸除危險品後，再移泊公和祥碼頭。

△美邦公司經理之奎別克號Quebec四日由沙地阿拉伯之拉斯太奴拉裝載燃料油抵滬，停泊三一－三二號浮筒起卸。

△福來公司經理之華盛頓郵船號Washington Mail四日晚或五日晨由美國經橫濱抵滬，載有物資供應局物資一七五七噸，木板二十三萬呎，及少數客貨，該輪於十二日開往香港馬尼拉。

△福來公司之阿斯太爾披尼號Costal Pioneer由仰光裝載中信局米三千五百噸，五日可到上海起卸，九日開往香港。

△大美公司經理之極斯多阿羅斯孟納號Justo Aro mena，七月三十日由馬尼拉啓碇，八日可到上海。

△福來公司經理之飛行號Flying Cloud，五日由紐約經蘇伊士運河及新加坡抵滬，載有鐵路客車四輛及普通商貨一七四三噸。

△怡和經理之惠百帝國號Empire Watham二日由滬開往香港新加坡及加爾各答。

△銀行輪船公司之士維時朗克號Tweeibank二日起碇出口，經由香港赴紐約。

△大美福來聯合經理之約翰瑪麗與定號John Mary Odin四日開往關島。

△大美公司之弗萊特立克浦却號，四日往琉球。

進口船期表

船名	公司	何埠來	到埠期	停泊地
Steel Age	伊士敏	加爾各答	七日	
Almas Victory			十五日	
漢陽		香港	五日	
China Victory		香港橫濱	十五日	
Slagtonnt		香港橫濱	十五日	
Golden West		香港馬尼拉	廿六日	
Washington Mail	福來	西雅圖	十九日	
Even Falen	衛利韓	舊金山	十七日	
Konbodia	福來	西雅圖	廿五日	
Staghound			二十日	
China Bear		香港橫濱	十五日	
Tjisadane		日本	三日	

出口船期表

船名	公司	往何處	起碇日	停泊地
上海	三興	廟港	每日	客貨
江康	大達	除星期日外每晚開往任家港		外灘三號碼頭
航利	榮航	南通任家港	每晚九時開	船泊四號碼頭
海祥	華商	寧波	每逢星期一，三，五	
江雲	華商	寧波	每逢星期二，四，六	
大星	崇明	單日開南門雙日開堡鎮港		外灘四號碼頭
江民輪	同上	每晚開往青龍港		外灘四號碼頭
盛京	太古	香港	三日	
Tjisadane		香港	四日	
F. Bo'chard		沖繩島	四日	
Marine Flyer	總統	香港	四日	白渡橋
Golden West		馬尼拉 香港	卅日	
China Bear	大美		卅日	
Laura Maersk	捷成	紐約	四日	
Lelse Maersk	捷成	香港馬尼拉	九日	
中興		基隆	八日	
章興		青島	八日	
Look out	大美	紐約‧波士頓	十日	
Disadane		香港	三日	
景興		青島	八日	
平興		天津	十日	
江陵	招商	長沙	三日	本局第三碼頭
海燕	大達 大通	長沙	四日（不搭客）	
遠洋	公泰	基隆	四日（不裝貨）	
華聯	中聯	基隆	六日	
舟山	舟山	定海溫州	三日	
利華	協行	四川	三日	
漢陽		香港	六日	
Island mai	福來	西雅圖	八日	
Trangae Bar	天祥	倫敦	十一日	
Hawser Bend	福來	香港馬尼拉	廿二日	
長興	三北	漢口	四日	
民本	民生	重慶	五日	
民族	民生	宜昌	六日	
[illegible]		溫州	五日	
[illegible]	泰昌祥	九江漢口	四日（不搭客）	
安康		漢口	六日	
Sien Salen	衛利韓	舊金山	十七日	
怡生		香港	十七日	
General Meigs	總統	香港馬尼拉	九日	
安康		漢口	四日	
華聯		青島	四日	
General Meiggs	總統	舊金山	九日	

上海市 手工棉織生產合作社 联合出品

明日 隆重開幕

★敬告各界★

本社爲優待顧客起見自開幕日起出售各種犧牲品特價廉售祗限三天捷足先得
謹希各界光臨指教
本社管理處謹啓

手工 棉織品總滙集！
備貨充足·各色全備
經久耐用·保證美滿

●出品種類●
元嗶嘰，色線呢，元貢呢，紗府綢，線府綢，斜紋條，斜紋格，開士米，派力司，大白格，小彩條，小彩格，小灰條，小灰格，自由布，時髦呢，長浴巾，面巾，格被單，毛巾被單，織花絨線毯單，印花錦地被單，長短毛巾浴衣，獨花浴巾，窗簾紗，蚊帳羅紗，沙法床墊，加重大布。

●製造廠●
第一廠 虹橋路
第二廠 徐家滙
第三廠 楊樹浦
第四廠 南市
第五廠 閘北
第六廠 曹家渡
第七廠 丁家[illegible]
第八廠 法華

●管理處●
理事主席 葉發成
副理事長 王國富
[illegible]

社址：上海湖北路迎春坊三號
電話：九二一四一號

上海市地政局通告

（36）滬地一甲發字第14375號

查後開各業主應行來局領圖簽認或繳還圖稿迭經本局分別通知迄尚未據遵辦合再通告務於登報之日起五日內來局辦理各項手續，勿再延誤，特此通告

一、計開下列業戶應即來局領圖簽認：[illegible]

二、以下業戶應即來局繳還圖稿：[illegible]

中華民國三十六年七月　日　局長 祝平

市商會公告欄

所得稅已查賬各戶照新稅率重新計稅
未查賬單位依查賬標準計稅補退

通告

得稅已查帳各戶，照新稅率重新計，稅未查帳單位依查帳或標準計稅再予補退由，逕啓者：本會前接五月三十日財政部上海直接稅局滬直一（三六）字第一二九九六號公函，爲關於三十六年度第一類甲乙兩項營利事業所得稅免稅額及稅率，經財政部核照新[illegible]……

各業工人除法定假日外不得要求休假

爲各業工人除法定例假日外不得藉故要求休假一案，奉社會局……

中華民國三十六年八月二日通（三六）字第二八五號

迅予參加國貨展覽

全國國貨展覽會由……

中華民國三十六年八月二日通（三六）字第二八四號

……電，即由本會於七月七日，以陽代電，呈請備准通令所屬工會，凡工友於規定例假日以外，不得用任何名義，爲全體藉詞休假者，應以怠工論，庶工友不致以片面之行動，任意妨礙生產，並將電文刊登七月十六日商報本會公告欄在案，茲奉上海市社會局本年七月廿一日，惠（三六）字第二一七一五號指令開：「卅六年七月七日代（三六）字第三三八號代電乙件議，爲據新洗染商業同業公會呈……」

中華民國三十六年八月二日通（三六）字第二八六號

收購菸業無發貨票 請即准訂補救規定

代電

南京財政部鈞鑒：……

金融溫度表

銀根鬆勢依然
四行兩局軋出一三〇億元

【本報訊】昨（二）日本市金融流動如次：

（一）銀根：銀根仍承鬆勢，繼續鬆弛……國軋出……億，洋商差出……億，大交換差進……億，小交換差進……億。

▲市場頭寸：鬆　▲行局頭寸：鬆

（二）利率：
央行利率掛牌
重貼現：六角　拆放日拆：五角
銀錢業掛牌利率
存息日拆：七角　放款日拆：五元
同業拆放：三元
公庫證拆放：三元　銀行貼現：一角五　市場暗息：一角四

（三）匯率：
▲四行二局（每千元匯率）
渝滬[illegible]　福州[illegible]　津滬[illegible]　平津[illegible]　廈門[illegible]
▲商業行莊（每千元匯率）（限小額匯款）
重慶　廣州　漢口　平津
上海[illegible]
聚興誠[illegible]
新華[illegible]
和成[illegible]
大額商匯　渝申[illegible]元　穗申[illegible]元　漢申[illegible]

（四）票據交換：
▲交換張數：[illegible]張
▲交換金額：[illegible]元
▲外額：四行兩局差出一三〇億元
（五）前（　）日票據交換所詳細情形：
A全部交換情形：總張數：　張　總金額：　元
B退票情形：總張數：　張　總金額：　元

華股

大通開盤　成交數　收
中紡開盤　成交數　收
永安開盤　成交數　收
信和開盤　最低　最高　收盤　成交數
統益開盤　成交數　收
榮豐開盤　成交數　收
中衣開盤　成交數　收
景福開盤　成交數　收
新光開盤　成交數　收
景綸開盤　成交數　收
勤興開盤　成交數　收
五和開盤　成交數　收
美亞開盤　低　高　收
中紡開盤　成交數　收
大中華開盤　成交數　收
中國開盤　成交數　收
中法開盤　成交數　收
永公開盤　成交數　收
慶安開盤　成交數　收
新華開盤　成交數　收
華豐開盤　成交數　收
商務開盤　收盤　成交數
成交總數
（比上日）[illegible]

週五遞交
[illegible]

公債

統一甲補　統一乙補　統一丙補　最高　最低　正午　統一丁補　統一戊補
[illegible]

利息

錢業公會拆息掛牌（千元）
暗息（每元）一角六分　七角

金飾

銀樓飾金兌出　[illegible]
飾金收進　[illegible]

▲漲　八月二日（單位法幣元）　×跌

場外股價

信和　勤興　新光　美亞　景福　華聞　總交數
中華書局　世界書局　閘北水電新股　南洋電氣　華成煙草　大生一廠　五洲藥房　中國銀行　交通銀行　金城銀行　上海水泥　中興煤礦　永安紗　本所股
[illegible]

外股

怡和紗廠　英聯船塢　業廣地產　會德豐　怡和啤酒　航業　紙業　電話　英棉　家庭工業　浦東電氣新股　達豐新股　新新公司　大新公司　先施公司　麗新紗廠　內外棉　冠生園新股
[illegible]

食米（石）（南米市場）

白粳上中下　早稻上中下　羊秈　尖秈　白元　陰元　薄秈
[illegible]

雜糧

大通黃豆　平湖杜豆　開封黃豆　四川豆　蘭谿黃豆新　漢口白豆　漢口粉青豆　大通青豆　紹興梅青豆　崇明沙赤豆　滁州黃豆　寧波白黃豆　嘉定白黃豆　南翔白豆　九江小白豆　毛家市青豆　張家口菜豆　泰皇島黃豆　四川豆
[illegible]

麵粉（場外交易）

兵船粉棧單　老車粉棧單　利朗洋粉　大鴻粉　雙魚粉　萬象粉　火車粉　三虎粉　雙鬼粉　金龍粉　長城粉　福新大包麩皮　鴻豐　阜豐小包
[illegible]

棉紗

20支藍鳳　20支水月　20支銀月　20支雙馬　20支金城　20支人鐘　20支天女　20支地球　16支光明　16支三鼎　16支天女　16支紅蜂　16支金寶星　10支四平蓮
[illegible]

棉布

美亭士林　鶴雞士林　桃花女士林　紅獅女士林　紅紫女士林　金九如士林　交通圖士林　新家庭士林　時裝圖士林　四君子
[illegible]

廠經（担）

[illegible]

綢緞

[illegible]

人造絲

[illegible]

棉花

[illegible]

染料

[illegible]

食糖

[illegible]

棉織品

[illegible]

呢絨

[illegible]

化工原料

[illegible]

顏料

[illegible]

茶葉

[illegible]

豆餅

[illegible]

食油

[illegible]

銅鉛錫鋁

[illegible]

國外商情

▲漲　×跌

倫敦中國外債
[illegible]

紐約股市
道瓊士指數（路透電訊）
[illegible]

倫敦股市
八月一日
[illegible]

紐約棉花
[illegible]

紐奧倫棉花
[illegible]

孟買棉花
[illegible]

聖保羅棉花
[illegible]

芝加哥穀麥
[illegible]

芝加哥小麥
[illegible]

芝加哥大麥
[illegible]

明尼波里小麥
[illegible]

芝加哥燕麥
[illegible]

倫敦匯市
[illegible]

桐油

[illegible]

五金

[illegible]

紙張

[illegible]

五金零件

[illegible]

教育文具

[illegible]

燃料

[illegible]

電器材料

[illegible]

木材

[illegible]

皮革

[illegible]

橡膠

[illegible]

西藥

[illegible]

捲煙

[illegible]

肥皂（零售價）

[illegible]

火柴

[illegible]

魚類

[illegible]

迷信想到炮火　書畫影響人心

蜂刺集

◆歐陽[illegible]門的石像，又換上新裝了，香煙繚繞，上海「虞誠」的善男信女太多了。

◆每次看見香燭之類，我總以爲是最無謂的浪費，而且象徵着「賄賂」。

◆如果我當財政，迷信捐一定提高，而減輕其他所利得稅。

◆如果我們節省了這筆迷信開銷，一年之內，全國當也可省七個五億貸款，有如消耗於不適的。

◆人類最傻的習性，大概就是無緣無故把有用的東西燒掉，炮火，其大焉者也。

◆第二批賠償品，亦接收儀式時，日[illegible]：舉行接收儀式時，日[illegible]

◆但是日本貨快來了。隱心又流了淚。

◆收押在監牢裏的漢奸，譯書作文而外，居然寫字賣畫，作詩唱和，「風雅」得很。

◆字畫且流傳鬧市，現在當局已予禁止，蓋恐漢奸思想，影響人心！

◆然而人心早已不受影響而影響了，君不聞小市民往往還提到「儲備券」時代的生活嗎？

◆糧食會議決定：全國徵實徵借，共需三千五百萬担。

◆英國爲應付經濟危機，決定裁減進口物品。我們應付經濟危機，可打算讓日本貨來傾銷。——眞是「道不同」。

對着孩子們哭了！

·文鉦·

下學期行將開始，但私校學費，因物價動盪，各當局尚在觀望，以致當局之不予硬性規定，及參照上學期時之物價情形，預計數字，定必相當龐大，決非一般清寒家長所能負担。

持平而論：上期所收學費一較任何物價指數爲高，而私校校長，猶復不能「爲滿意」，居心何在？殊難忍言。

不佞忝爲人父，面對點金之術，想起兩個孩子，如許學費，一時籌措之不易，眞爲之眠食俱廢了。

在我們握筆桿朋友，至今已認讀書爲「不祥」，但又不忍死心塌地的放棄不給孩子們讀書。

說句並不憤慨的話，孩子們的前程，在這樣的動盪時局裏，已非讀書所得的知識所能肯定，而環境如斯，不給孩子們讀書，不但職責未盡，而良心上究也是一件對不起的事。一般說來：一個學生，區區幾十塊錢，要整整過讀一學期，何處不可省？再從消費來說：每天也抽不到幾包烟？話是輕鬆得極了，但「民間」經濟情形，實在太差了，只是高高在上者不能明瞭而已。窮人們纔欲哭無淚，悲哀流，多說了是徒手一臉！

在「教育第一」口號下，我憧憬着遠在十世紀，二十世紀以前的，像什麼「牛角掛書」「鑿光下讀」「牧牛聽書」讀書」的古老時代。眼見現在連給孩子們進小學都辦不到，以後什麼大學，出洋，則更同蓬萊仙境的一樣虛無飄渺了。

我不覺自感愧惡地，對着孩子們哭了！

寬和猛

·惕·

爲政不在多言，這是古話，可是治民過寬，近乎放任，太猛，則民多怨恨，須得折衷寬嚴，方是正當，邵康節先生說得好：「寬而民慢，猛則民殘，寬猛相濟，其民自安。」寥寥四句說來非常透徹，反顧目下，太猛雖無，寬縱則隨時可見，像滿街一羣的人行道上，擋堆私人廢物阻礙交通，再則隨處便溺，又復無人禁阻，放任又因循，人民雖無公德，當局也似乎失之過寬。

爲「鳴不平」而不平

·余八·

監察院監察委員高登，在福州寓所逝世時，身畔僅餘法幣十六萬元，得朋友之接濟，方得殮棺入殮，現在國府已明令褒揚，令文中說他「學識純粹，風節清峻」，又說他「剛直清廉」，依照他逝世後的經濟情形看來，確實當得起「清峻」「清廉」的考語而無疑義，不過却引起一位現任官的不平，他說：「做官清廉，原爲本分，總當如此，像高登死時，衹有十六萬元存款，像我，就負債累累，如果把債還清，變賣精光且不够，我是連十六萬存款都沒有的！」這位現任官的不平，不爲無理，但據說現任做官，要弄錢的，化了大本錢後，除撈本以外，還要加撈利息，某簡任官的負債累累，縱係事實，却希望在後，與高登畢竟有些不同！

從女人看到民族性

·恆永譯·

這是一段有趣的比較，同時可以看出了民族性的不同，看了之後，感覺到法國婦女是士紳後裔，美國婦女是暴發戶的女兒，作者原爲法人，經美國雜誌轉載，不管好歹，各人自具一格，性格的自立，便是自尊，想一想，我們的「中國女兒們」又如何？我想大家也好，風雲兒女也好，賓汶也好，[illegible]好，總得發出一個典型來。

法國婦女：

（一）知道如何讓她自己，使她自己感覺愉快。
（二）感想使一個男人愉快。
（三）時常不信任別的女人。
（四）喜歡人家讚美她客室的佈置。
（五）待他的丈夫是小孩。
（六）記住汽油的價格，可能地少用汽車，爲了要節省錢。
（七）不喜歡遷更她的住址。
（八）辯護丈夫的意見。
（九）喜歡要她丈夫幫助選擇衣料。
（十）喜歡大的雙人床。
（十一）穿了禮服，比較好看。
（十二）喜歡個人適合的剪裁，不喜歡浮華。
（十三）和她丈夫離異之前，想了再想。
（十四）以爲美國人是豺狼。
（十五）極少和極少興趣參加公衆活動。
（十六）記住她女朋友或同學的生日，寄出熱情的祝函。
（十七）她以爲美國電影是不可相信的。

美國婦女：

（一）不能單獨的夜裏，需要她自己處在一羣男人中。
（二）需要使許多男人追求她。
（三）有一大批女朋友。
（四）喜歡人家讚美她的容貌。
（五）對小孩比待她的丈夫要好些。
（六）會駕了汽車走上十四英哩，爲了去看一部影片。
（七）時時想搬家。
（八）喜歡公開反對她的丈夫。
（九）一點也不同意丈夫的愛好。
（十）喜歡單人床。
（十一）穿了運動衣，最是動人。
（十二）喜歡依了人家的樣子，尤其是有錢人家婦女的衣服式樣。
（十三）一次爭吵，就想離婚。
（十四）以爲法國男人是豺狼。
（十五）不斷屬於婦女總會，便是別一組織的會員。
（十六）逢到生日，聖誕，新年的祝賀卡或者電報。
（十七）恨不得把所有美國影片吞下去。

展顏一笑分美醜

·玫禱·

現在人多數喜歡醜笑，究竟是人性變了態？我不是心理學家，不想加以研究，不過我想這那些醜的笑也必有其由來的。

人一生出來甚麼都不懂得，等到能稍解人事的時候，做父母的把他送入學校，爲的是要他積蓄些應備的求生資本，以便成年時可以在社會上混飯吃，可是當他一踏進社會之門，立刻發現了他所具備的學問，還是萬分不够，因爲除了那基本智識之外，還須要學習一些求生的特殊技術，這些特殊技術中最重要的，就是「笑」，搖頭擺尾的笑，阿諛的笑，可憐的笑，總之甚麼笑都好，條件只要接受笑的人能够很容易的接納就是了。

社會上原有公開賣笑的人，說起來就是娼妓，娼妓如不賣弄風姿，笑顏逐開，她就沒有辦法維持生活，所以「笑」是娼妓招徠的資本，她們雖是社會的賤民，但爲生活而賣笑，誰又能說她們是無恥？自有一些人雖沒公開掛牌賣笑，實則正也在以賣笑求生，究其下其可憐程度且比娼妓爲甚焉。

笑，本來是美的，但醜的也有。舉例來說罷：老爺罵僕人「混帳」，僕人必需陪上笑臉，不敢抗議，是老爺打了一耳光，僕人還要笑着說：「打得好，打得好！」這「笑」，多少還是被動而勉強，現在再說自動的「獻笑」吧：一方還沒有發怒之前，他能運用以笑來緩和空氣，使得他主人的歡心，於是一切都可太平無事。

「笑」是社會上必須具有的生存條件，但我總希望有那麼一天，大家都由內心發出一種健康的笑容來，笑是美的，反之，總覺得太醜。

虎而翼

·心易·

楊子：「或問酷吏，楊子曰：虎哉虎哉，角而翼者也。」韓詩外傳：「無爲虎傅翼，將飛入邑，擇人而食。」……本來「苛政猛於虎」，孔夫子也說過，大蟲的爪牙何等厲害，如添角生翼，其橫暴，就可想了，古文觀止上有「捕蛇者說」，描寫悍吏之「叫囂乎東西，隳突乎南北，譁然而駭者，雖雞犬不得寧焉！……」寥寥數句，含蓄已盡於言表，讀之起懍。溫的「田家」一詩說道：「田家無所求，所求在衣食；……侵晨荷鋤出，暮夜不遑息，租稅所從來，官府宜憐惜，如何衣刻刻，羨淚盡涓滴，怪當休明時，狼藉多盜賊，豈無仁義矛？可以蠲鋒鏑，安得廉循吏？與國共欣戚。」嗚呼！悍吏食髓，「愛民如子」，開大明甚難，所以一味講太祖「修德省刑」，古今同慨。他老人家原主張「愛民如子」，算是「晦氣」。許不單是悍吏纔能享此「美號」。在任何時候，須得小心才好。

十氣歌

·玫禱·

□孫作牛馬，這是兒孫的「福氣」。

一根條子一席酒，這是富人的「闊氣」。

囤積居奇，兜是「邪氣」。

補命如土的少爺們，太沒有「志氣」。

投機勝利，合該是暴發戶的「財氣」。

投機失敗的朋友，算是「晦氣」。

爭奪遺產而涉訟公庭，這是中了遺產的「毒氣」。

生活困難偏有不掙氣的子女，但是「窮氣」。

桃色新聞，一股「酸氣」。

人倫大變，魔翻宅亂，一派「瘴氣」。

關·於·肺·癆

·李劍·

一位親戚寫信問我：肺癆應怎樣醫治？因我曾生過這病，現在好了。

病者是女孩子，有一次，在學校上體操，扭壞了腿骨，臂頭就此腫了，後來照X光才知是骨癆。傷科醫生用了手術，反而格外腫，說不「穩」，家人祗以爲傷了「筋」。

人身內幾都有癆菌潛伏，等某部份受到病害，癆菌便乘機而來，惟因肺部特別嫩弱，所以肺癆患者較多，不過還是癆病中比較頂幸運的，結核性腦膜炎既必死，喉頭結核和腸癆腎癆之類，也很少得救，醫療治療時期也遠較肺癆爲久。

對於一位肺癆患者，頂可怕的現象並非吐血，也不是盜汗，而是不知歇息和休養。癆病並非發覺得太難，祇要按照科學方法療治，自信一定會痊癒，病無有不終於霍然而癒的。自然，這裏的第一個條件，必需是經濟能力許可。

我的親戚很有錢，但不肯把病當做病，一天到晚，但求能夠「曉轉」立刻變不「曉」，事實上問題可並不在曉與不曉？而是使結核菌必需靜止，停止其活動。科學的醫治方法：休息，注意營養。在孩子不肯臥床休息，以至病蔓延復發，……的病是很麻煩了。然而怎樣醫治呢？沒有別的，仍舊一以休息，注意營養，好在腿部還是黑點。肺癆並不可怕，可怕的是有病而不治療。

眼淚的勝利

·帆·

有一個老實婦人被人誣告偷一隻火腿，她請了律師爲她辯護。律師對她談了一回，然後高聲說：「現在記好，當我拍手時，就將妳所知道的全說出來。」一切都進行得很順利，律師得了陪審官的允許，講了一個很滑稽的笑話，當說到最可笑的部份時，就重重拍手，突然，這婦人悲哀地哭起來。

「太太！什麼事？」陪審官驚異地問：「究竟爲什麼？」

婦人說：「沒有什麼，這一律師對我說的，他拍手時，叫我大哭。」旁聽者大笑，但那律師却把這災難變成了勝利，他說：「陪審的紳士們，我保證，這樣坦白，爽直而忠厚的人，難道會犯偷竊罪嗎？」

雜拾

·荷·

◆演說時用國語同用土語好，若不精彩，用土語雖只要有骨子，能感動人，一樣受人歡迎。

◆文章之難，難在做到深刻細膩，簡單明瞭，但這還是文章的最低條件。

◆一個工程師未必懂得營業策略，一個報紙編輯不一定會推銷報紙。所以一樁事業的成就，完全依賴集體的力量，但成功後不當忘了把「福利」「全」分配給「全體」。

◆賭十字，兜十也一定不識不字。

不一定全識字，如果你拿眼睛的睹與不睹，去判斷一個人的智識，那是用錯了方法。

自家人

·元石·

在社會某一階級中，常可聽到「自家人」三個字，提起了「自家人」，在十年以前，大家還能顧到「自家人」，消除「嫌隙」，可是在近十年來，不提起「自家人」則已，提起了「自家人」，已不如十年前有效了。甚至「自家人」拔刀相見，翻轉了面孔，不認得「自家人」，這一種風氣，已數見不鮮，淸無非是錯存着一種「有我無你」的觀念，心理上的墮落，人與人之間的「磨擦」便更甚了。再推想到其他方面，也莫不如此，越是「自家人」，越是容易發生「磨擦」，像曹植的一首七步詩說：「煮豆燃豆萁，豆在釜中泣，本是同根生，相煎何太急！」給予多少人以啓示！

「大水沖倒龍王廟，自家人不認識自家人」，這不過是一句俗諺，要知神倒了龍王廟，被牽累的民房土地，又不知要損失多少呢？

從種種的警示，如果人人能夠作退一步想，能忍一時氣，自可消弭日後的災，甚至能與世無爭，其間即可省却多少風波，當看到每一角落裏所發生的不幸事件，什九倒是出在「自家人」身上，眞是言之痛心。

小·言

·弊人·

◆被災遭難的地區，急於救濟的人太多，而熱心做事的人又太少，多却是黑心人，慈善兩字，也就不能名副其實了。

◆人要面子，樹要皮包，樹剝了皮，就要枯萎，人丟了面，就要發霉。

◆窮官勝富民，這話該不錯，因作官雖苦，希望實大。一遇機會到來，馬上可以展開鴻圖，一顯好身手也。

姑將名茶比美人

·寧頤·

六安爲皖西產茶名區，在內銷店莊茶葉中，頗負盛譽。產地有東南山和西南山的區別，屬於東南山產的，有女兒街，毛坦廠，石河鎮，山王河一帶，屬於西南山產的，有獨山，蘇埠，苗山，兩河口，石婆店一帶。西南山所產的茶葉，分毛尖，貢針，碧乳，梅片，提片，數種。毛尖，又名小茶，即春初生出的茶芽，細小多毛，初焙時，色綠，久則變黃，色和味，都不易保持。貢針即貢品，僞茶枝梢頭嫩葉所製，形狀長寸許如針，故名；色香味，均甚厚，但須沖至四五次，葉作碧綠色。梅片稱上乘。碧乳，產於抱兒山山巔，不易採得，質即梅香片，色碧，葉平不捲，遍體細毛，味濃而不澀滯，飲後回甘，爲最上等。東南山所產的茶，有齊山雲霧，雨前新芽，品質不遜於西南山所產，齊山以春李爲最，出產以梅片，提片等。

眞正好的六安茶，就是貢針和梅片兩種，納名雲霧茶，形如一瓣一瓣，色香味三者實在武夷，君山，祁門，龍井，洞庭諸名茶之上。一般嗜茶的茶博士試評茶品的結論是：茶是女人，杭州獅峯龍井，是浣紗女，洞庭碧蘿春，是鄉村小姐，湖南君山，是大姑娘，祁門紅茶，是豪門太太，六安貢針，是雍容華貴的少奶奶，最教人留戀不捨的，該是六安少奶奶了。

藥劑生轉業太難　請衛生局變通一下辦法

·子龢·

衛生部規定凡開業藥房有出品者須用藥劑師或藥劑生，原在甲店服務，現欲在乙店，照章須將開業執照，連同甲店之解職書，與乙店之聘任函，呈衛生局驗明後，註明某年某月起已不在甲店服務，與他無關，即完備手續，奈該藥劑生照章呈送後，迄今五旬，尚未批示，親往詢問，據云須俟甲店另聘藥劑生後方能至乙店供職，此種辦法，出乎情理之外，其人既已脫離甲店，甲店之中其他藥劑生與否？與他無關，如甲店一年不另用藥劑生，此人一年不能到乙店服務，則他在一年中無薪可得，教一家數口如何過活？鄙意衛生局應一面准許其至乙店供職，一面飭甲店從速另聘，方是正當辦法。

各地經濟

福建省銀行舞弊案　榕市參會提出檢舉

內情複雜牽涉各方　丘漢平辭職已獲准

本報特約記者　筆幹

【福州通訊】轟動全國以及京滬等地的本省最大金融機構——福建省銀行舞弊案，日來在福州又再度掀起了波瀾，前次省參議會開會的時候，即有人詢問現任省府會計處長林植（因爲他是省行監察人），對省銀行舞弊，有何感想？答：「無可奉告。」後又有人向省行總經理丘漢平問及對省行舞弊的裁決，丘答：上海分處即是屆[illegible]存短少三十餘萬元，這何是說是挪用？至於現任省黨部常務執行委員張福[illegible]百二十餘萬元，除由黑市出售外，由有八十餘萬元代董事長挪用車，無案可稽，即使有購買輪船，汽車等事，應向央行申請，豈能擅自挪用，殺款爲？省公有僑匯，更不能擅自挪用，此種亦經中央銀行查究有案。此外如本市因四聯總處緊急救濟性款六億元，此項款項於緊急救濟性質，該行竟延分期撥付，始終未能一次撥付，情形如何，應予追究。購米濟糧食，本市糧價暴漲，價格何至數度波動，是否延擱，究係何因，該行如此，應負其責。榕市民生，已可想見，而市電氣公司因燃料缺乏，經向省府商貸購買煤炭手續，詐多浮報，反以鉅款貸借建林公司，購買台煤，每噸不及十五萬元成本，竟舊申電氣公司三十五萬元，致市民間接受其害，故該行亦爲建林公司之董事，非該行與厚利，此中情弊，尤足使人疑竇。以上數點，該行已經中央激究在案，又經省參議會提出詢問，迄今尚未具體解決，茲以本會代表全市民意，自應負責先提激元，以爲罪嫌，經全體贊成，應予檢舉。

又在本次市參會開會的時候，是最後半點鐘，參議員陳玠，也是省銀行監察人，有人問到他，他所答的話很妙，他說：「我根本不知什麼，甚少到省銀行，所以也不知什麼底蘊。」又在本次市參會開會的時候，陳樸英，陳啓伝，林亨等四位臨時動議，提向大會檢舉，其理由爲：福建省銀行爲本省最大公營金融機構，數年以來，對於地方正當生產事業，極少扶持，其中貸放鉅款，多與該行負責人有利害關係者，如該行有營業主任之機構，冶易獲准，並以一部金錢，集中上海以違法營業，倒入私囊，致內地瀕於停頓，匯款數目，不能撥付，按上海省行原屬通訊處性質，常無營業之權，開滬行貸放，一年來達數十萬萬元之鉅，與總行數目不符，如去年七月至十一月上海通訊處對中南保險公司匯透鉅款，最高額已達三億九千餘萬元，有恐物價，又改套匯方式，數日較前尤甚，籍掩耳目，但是時滬上市息爲一角五分至二角左右，該行對其予以七分優待，此中弊竇已顯而易見，無非該行負責人兼充中南協理，且在同一辦公地點，勾結可知，業經財政部三十六年二月七日京錢庚壹字第七二二六號訓令，飭省府當事會徹究在案，又該行於本年三月間，在香港收有港幣一[illegible]

立即決議辦法兩項：一，電請行政院，監察院，財政部徹查究辦。二，分電各縣參議會及旅外同鄉會一致檢舉。

在市參會通過之翌日，此間報紙即以顯要地位刊載此項新聞，頗受重視，深爲社會人士所注意。現任財政廳長丘漢平爲省行總經理，混於中旬飛廈參加經建公司成立，並於十五日返榕。

二十日此間各報均刊載，丘辭省行總經理兼職，現已得財政部予以照准，並派協理楊永家暫行代理總經理職務，又載丘於財政部核准辭去省行總經理兼職後，決定再辭省參及省財廳長職務，去意甚爲堅決。

據悉：丘此辭職省各重要職務後，已爲一般所揣測之目標，據未可靠方面獲悉：丘因命潮案日內將傳丘出審，但丘爲法學博士，對出庭辯護，當具把握。

粵省水患傘業鼎盛

從業商人適應環境　佛山製作店鋪日產六千把

紙傘製造業，是佛山手工業中較大的行業之一，尤其現在天氣忽晴忽雨，紙傘的銷流更進入了黃金時代，佛山出品，近日來正整批整箱地運送到省外和南洋群島，暹羅，荷屬，澳洲等地方，每年平均總需要這類紙傘一百五十萬把以上，據行內的人說，每把紙傘售價的是美金二元，那末，單以這一項美匯的收入，已在三百萬美元之譜。這在佛山的地方經濟上到是一宗不少的收益。

因爲銷流的廣遠，而且更常見渴市的關係，在佛山經營這類行業的便不下六千多人。店鋪達到一百三十餘家，靠它的關通而生存的人，統計約在二萬以上，比起戰前，生產率算是有增加，但店鋪在數目上却減少了二分之一，假如更能增加到回復戰前數目，則這些產品，將更可以與陶瓷業，拌[illegible]而繁榮起個南洋的。

戰前佛山製傘業有店鋪四百家，工人約有一萬多人，平均每日出品紙傘不過二三百把，銷流外洋的約佔百分之九十，其餘百分之十，是銷流本省及湖南等各地方，在戰爭期中，由於海運阻塞，製傘所用的竹與紙，都受交通影響，來源困難，於是歇業的歇業，改行的改行，四百間店鋪[illegible]門，苟延殘喘，工人一時期內死亡與流徙殆盡，祇餘下八九十個在慘淡經營。[illegible]勝利後的四年末，傘業一度蓬勃，但進入卅五年一月到四月，七月至八月這幾個月間，紙傘的商店却都本得到利潤，而這原因很簡單，因爲在以前傘業是有旺淡月之分的，前者在七月起一直迄於年終，後者由二月起直至六月中旬，因此，大部份從業商人都致力在適應這環境措置，然而戰後交通却忽時暢達，忽兒塵月不通，外洋撤莊便變成以斷絕，往情況而決定進貨多寡，於是做成不均衡的渴貨和滯市等現象，沒有懂得這情況的商人，便無從斷本不可支持，及本年，他們已明白這道理了，更由於銷流太宗，很迅速地命這行業都回到鼎盛的時代。

製傘的地區，也由於鼎盛關係，由佛山延展及於附城深村，石頭，祿舟等各鄉，因男工不敷，連女工也大量被雇用到，聽說每個童工，一天也可以得工資八千餘元。

今年自經水災後，傘業更進入蓬勃的時代，每日出產品在五千至六千把，假如不繼續不替，實在是極有前途的。

平市自治熱　促進協進兩會均告先後成立

本報特約記者　渠之

【北平航信】市民治促進會舉行成立大會之翌日，即七月二十日，即舉行第一次理監事聯席會議，推選胡適爲理事長，張伯苓爲常務理事，並通過設財務，研究，會員三委員會。

同日有北平地方自治協進會舉行成立大會，到有市黨部主委吳鑄人，選出劉誠之，張鴻漸，馬耀三等二十五人爲理事，常文熙，尚綬珊等七人爲候補理事，張明煒等十一人爲監事。以上兩團體，性質相同，成立時日相同，地域相同，僅有一日之差，北平市商會會長常文熙，以同一人而參加以上兩團體，除常文熙一人外，其餘皆各不相涉云。

店肆紛紛報請歇業　商界領袖呼籲求救

汴市近情

·漁樵·

開封市面近日益趨蕭條，報請歇業之商店，紛紛皆是，他們歇業的原因，因營業不佳，捐款繁重，暗累不堪，力不勝負，只有走向閉門歇業的一途，例如最近城防工料費，商會方面，即担任六億元之鉅，即須小商店，平時担負一角分數者，即須出六七萬元，況且攤派繁多，無怪他們到處籲籲，到處請求，祈予諒免商民雙重負担，一般人對他們的苦衷，頗表同情，據一個小店老板語記者：這次攤款，將所有的底貨賣出亦不够，而且未來的攤款多着呢，沒有辦法，只有關門了事，可是現在請求歇業，却也難以照准，因該若全准他們歇業，偌大的攤款，又讓誰來担負？商店在這樣艱苦的情形之下，但大多數仍一很快的將攤担負的款，結果拿出，因爲他們均很忠誠，實到不得已時，只有關門倒閉而已。

開封市商會連日爲攤款派工等，會召集數次常務及財政事務委員會，各業一致呼籲，既出款不應出工，推選代表，請求處轉請省府劉主席，俯賜豁免挖工，藉恤商艱，惟是否能達到目的，尚成問題。

汴市各物一度上漲後，又現呆疲，麵粉每袋跌落三千元，其他各物，亦漸次疲軟，惟紙烟較中帶俏，銷路尚暢；麥價每市斗二萬元左右，銀元已近二萬元一枚，乾柴五萬元百斤，鑾煤四十五萬元一噸，尚不易購得。

共匪到處竄擾，豫北各縣難民紛紛逃汴，這裏一片救濟難民聲，惟每次每人只分得萬元，杯水車薪，又有什麼用呢？

在救濟難民聲中，豫北幾個逃汴的商會理事長亦請求省商聯會轉求社會處予以救濟，他們在倉促間逃出，分文不帶，到汴後，舉目無親，生活高昂，逼得他們業務無辦法，遂一得不發出呼籲求救，由豫北湯陰等縣商會理事長求救原文錄后：查豫北於本年三月二十四日，遭受奸匪竄擾，封邱，延津，滑縣，濬縣，原武，陽武，洪縣，湯陰等縣，相繼淪陷，同人等化裝脫身，沿途巧言應付，幸免於難，至奸匪搶掠搜索情形，言之痛心而慄；才在逃出時，只僅身性命，因致分文未帶，乞食至汴，可容身等尚在籍，只携家眷，且家財蕩然無法生活，迫不得已，亦相繼來省，同人等屬三十餘口，值此生活高昂之時，衣食無着，嗷嗷待哺，慘苦萬狀，爲此懇請總核，准予轉請社會處設法救濟，而維生活，臨穎迫切，不勝待命之至，湯陰洪縣等五縣商會理事長同叩。

省商會據情已轉呈省社會處予以救濟，以一縣商界領袖，身家均有若干億之富，一旦流浪省會，受困異鄉，發出求救呼聲，不去慘哭。

舞廳咖啡館大翻新花樣　古老開封城日漸摩登化

在一片商業不景氣，到處是求救，與救濟難民聲中，大的都會中，到處是矛盾的現象，歌舞廳，咖啡館，却隨處傳入耳鼓，涉宮歌舞廳，已在南土街開張，十六日是它先期開張的日期，南防空指揮部總司令和公使，邢專招待汴城新聞界，記者代表開封一個通訊社應邀前往參加，歌舞廳，在這古老社會中，確係別開生面的娛樂所，進去後，首先給人一新的印象，內部佈置，尚稱幽雅，雖尚無歌舞，亦另人引勝，惟店內地方太狹，實美中不足處。繼涉宮之後，又成立一維也納咖啡館，古老的汴市，再出現新創的玩藝，使古老的都市，漸漸走向摩登化，可是蕭條的點綴，仍掩飾不了不景氣的悲慘一面。

今日遊藝節目

共舞台　今天夜場　今天日戲　84808　85889　隆重獻演　閻瑞生　趙如泉　汽車上台　妓院風光

大舞台　今天日戲　今天夜戲　六集　荒江女俠　鐵公雞

天蟾舞台　今天日戲　今天夜戲

黃金大戲院　今天日戲　今天夜戲

中國大戲院　今天日戲　今天夜戲　四集　太平天國　富貴與貧賤

大華　血海飛雷
滬光　血海飛雷
大上海　人間尤物
巴黎　桃花依舊笑春風
金門　回首當年話
金城　龍鳳花燭
西海　喬奇　天羅地網
國聯　義犬　瑰麗
蓬萊　瑤池公主
東海　跨海征東
逸園　夜夜春宵
上海　間諜忠魂
亞蒙　泰山沙漠大捷
大光明　丁香山
國泰　香檳鴛鴦
美琪　天堂之夜
南京　一千〇一夜
麗都　跨海平魔
杜美　列寧
浙江　呆人艷福
滬西　還鄉日記
山西　楊白還鄉
滬東　杜十娘
嘉興　會師柏林
皇后　追